

ROMÂNIA
JUDEȚUL DOLJ

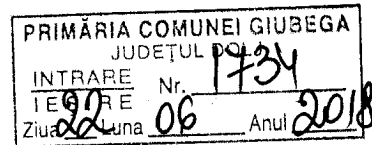

PROIECT DE HOTĂRÂRE

privind aprobarea ”Regulamentului privind instituirea și administrarea taxei speciale de salubritate în Comuna Giubega”

Consiliul Local al _____ întrunit în ședința _____ din luna ____ 2018

având în vedere:

- prevederile art. 30 din Legea nr. 273/2006 privind finanțele publice locale, modificările și completările ulterioare;
- prevederile art. 454 lit. g și art. 484 alin. 1) din Legea nr. 227/2015 privind Codul Fiscal, cu modificările și completările ulterioare;
- prevederile art. 491 alin. 1 și alin. 2 din Legea nr. 227/2015 privind Codul Fiscal, cu modificările și completările ulterioare;
- prevederile art. 42 alin. 1 lit. c) și art. 43 alin. 1 și alin. 2 din Legea nr. 51/2006 republicată, a serviciilor comunitare de utilități publice, cu modificările și completările ulterioare;
- prevederile art. 25, art. 26 și art. 27 din Legea nr. 101/2006 a serviciului de salubritate a localităților, republicată;
- Referatul nr. ____ / _____

având în vedere necesitatea aprobării Regulamentului privind instituirea și administrarea taxei speciale de salubritate pe raza Comunei Giubega, inclusiv a taxei speciale de salubritate

în temeiul art. 36 alin. 4 lit. c) coroborat cu alin. 6 lit. a) pct. 14, precum și al art. 45 alin. 2 lit. c) și art. 115 alin. 1 lit. b) din Legea administrației publice locale nr. 215/2001, republicată, cu modificările și completările ulterioare,

HOTĂRĂȘTE:

Art. 1 Se aprobă ”Regulamentul privind instituirea și administrarea taxei speciale de salubritate în Comuna Giubega, conform Anexei, parte integrantă din prezenta hotărâre.

Art. 2 Se aprobă cuantumul taxei speciale de salubritate pentru anul 2018, în valoare de 2,51 lei/pers/lună.

Art. 3 În cazul intrării în vigoare a prevederilor art. 9 alin. 1 lit. (c) din OUG 196/2005 privind fondul de mediu, cu modificările și completările ulterioare, începând cu anul 2019, se aprobă cuatumul taxei de salubritate în valoare de 2.87 lei/pers./lună.

Art. 4 Primarul prin aparatul de specialitate vor aduce la îndeplinire prevederile prezentei hotărâri.

Art. 5 Prezenta hotărâre va fi comunicată Asociației de Dezvoltare Intercomunitară de Gestionare a Deseurilor ECODOLJ, Prefectului Județului Dolj și va fi adusă la cunoștință publică, în condițiile legii.

Initiator,

PRIMAR,

STELIAN GUNA





**C ASOCIAȚIA DE DEZVOLTARE INTERCOMUNITARĂ DE GESTIONARE A
DEȘEURILOR ECODOLJ**

NR. ȘI DATA ÎNSCRIERE ÎN REGISTRUL SPECIAL: 81/03.11.2009, C.I.F 26186870
CRAIOVA, STR.UNIRII, NR. 19, TEL./FAX: 0251.412.539 MAIL: adiecodolj@yahoo.ro

Nr. 3571/11.05.2018

Se aprobă,

PREȘEDINTE

ION PRIOTEASA

Director executiv

Adela Plăcintescu



RAPORT

PRIVIND

**REGULAMENTUL DE INSTITUIRE SI ADMINISTRARE A
TAXEI SPECIALE DE SALUBRIZARE
IN ORASELE/MUNICIPIILE/COMUNELE DIN
JUDEȚUL DOLJ**

Potrivit aplicației de finanțare a proiectului „Sistem de Management Integrat al Deșeurilor în Județul Dolj” Asociația de Dezvoltare Intercomunitară de Gestionare a Deșeurilor ECODOLJ a inițiat și a derulat procedura de atribuire a contractului privind “Delegarea prin concesiune a gestiunii unor activități componente ale serviciului de salubritate, respectiv colectarea și transportul deșeurilor municipale și a altor fluxuri de deșeuri în județul Dolj și operarea stației de sortare și transfer Goicea”, conform prevederilor Legii 51/2006 republicată, cu modificările și completările ulterioare și prevederilor OUG 34/2006 privind atribuirea contractelor de achiziție publică, a contractelor de concesiune de lucrări publice și a contractelor de concesiune de servicii.

În data de 03.10.2017 s-a comunicat rezultatul procedurii nr. 304/03.10.2017, ofertantul declarat câștigător fiind Asocieria S.C. IRIDEX GRUP SALUBRIZARE S.R.L. - S.C. SERVICII SALUBRITATE BUCUREȘTI S.A. - IRIDEX GROUP IMPORT EXPORT S.R.L.

În perioada martie-aprilie 2018 s-au adoptat hotărâri de atribuire a contractului și de aprobarea a tarifelor de către toți membrii asociați ai ADI ECODOLJ.

Prin Hotărârea AGA nr. 1/23.04.2018 s-a aprobat Contractul “Delegarea prin concesiune a gestiunii unor activități componente ale serviciului de salubritate, respectiv colectarea și transportul deșeurilor municipale și a altor fluxuri de deșeuri în județul Dolj precum și operarea stației de sortare și transfer Goicea” și tarifele aferente acestuia.

În cadrul acestui contract, conform documentației de atribuire, pentru populație plata serviciului de salubritate se face conform cu Legea 101/2016, prin taxa specială de salubritate.

Referitor la această taxă, prin contractul de finanțare a proiectului „Sistem de Management Integrat al Deșeurilor în Județul Dolj”, mai exact prin Contractul de asociere

privind modul de implementare al proiectului, anexa la contractul de finanțare, insusit de catre reprezentantii tuturor unitatilor administrativ teritoriale din judetul Dolj s-au prevazut urmatoarele:

„Art. 18 (1) Pentru asigurarea finanțării serviciilor de salubritate Părțile convin de comun acord să stabilească în condițiile legii taxe speciale de salubritate în sarcina utilizatorilor persoane fizice, care să acopere tarifele operatorilor de salubritate care deservesc utilizatorii respectivi cu luarea în considerare a tuturor activităților componente ale serviciului de la colectarea deșeurilor până inclusiv la eliminarea acestora la depozit sau alte instalații, pe întregul flux al deșeurilor. Prin urmare tarifele operatorilor de colectare-transport pentru deșeurile municipale colectate de la persoane fizice nu vor putea include în componența lor alte tarife aferente activităților prestate de alți operatori (sortare, compostare, tratare, depozitare) deoarece pentru aceste deșeuri nu există relații contractuale sau plăți directe între operatori.

(2) Taxa speciala aplicabila pentru serviciul de salubritate trebuie avizata de catre ADI, iar platile vor fi efectuate astfel:

- a) Toate UAT-rile membre ADI, din județul Dolj vor colecta taxa specială de salubritate de la utilizatorii persoane fizice.
- b) Sumele astfel colectate vor fi transferate către ADI corespunzător tarifelor datorate operatorilor pentru activitățile componente ale serviciului de salubritate care sunt prestate pe baza unor contracte încheiate de ADI și în baza cărora sunt gestionate deșeurile provenind din respectiva unitate administrativ-teritorială, în oricare etapă din fluxul deșeurilor de la colectare până inclusiv la eliminarea deșeurilor. Sunt exceptate tarifele care sunt plătite de unitățile administrativ-teritoriale direct operatorilor cu care au încheiat contracte în afara cadrului ADI.
- c) ADI va plăti
 - Tariful Operatorului judetean prevăzut la art. 16 alin. (1) din prezentul Acord (activități de colectare și transport în principal);
 - Tariful Operatorului care exploatează instalațiile de deșeuri POS, prevăzut la art. 16 alin. (2) din prezentul Acord

(4) Taxa speciala de salubritate perceputa de la populatie va include toate elementele de cost ale Sistemului de Management Integrat al Deseurilor de la colectare, transfer, tratare si eliminare la depozitul conform, conform alin. 1 din prezentul articol.

(5) Autoritățile administrației publice locale în a căror responsabilitate se află serviciile de salubritate, vor transfera sumele încasate la bugetele locale cu titlu de taxă specială de salubritate catre ADI, care va asigura plata operatorilor de salubritate selectați în condițiile legii, cu respectarea prezentului Acord.

(6) Nivelul taxelor se stabilește cu respectarea prevederilor din Decizia de Finanțare, din Acordul de Împrumut pentru creditul de co-finanțare, a tarifelor rezultate în urma derularii procedurii de atribuire a contractelor de delegare a serviciilor de salubritate, și a prevederilor legale aplicabile.

(7) Agenții economici și instituțiile publice din unitatile administrativ-teritoriale urbane și rurale vor achita contravaloarea serviciilor de salubritate prin tarif, care va fi calculat distinct fata de taxa stabilita pentru utilizatorii persoane fizice. Agenții economici și instituțiile publice vor încheia contracte de prestări servicii conform contractului-cadru aprobat prin Ordinul ANRSC 112/2007 direct cu operatorul de colectare și transport căruia i-a fost delegată gestiunea acestor activități în localitatea respectivă, iar acesta va emite lunar factură către agenții economici și instituțiile publice în care va fi menționată cantitatea de deșeuri

colectată și transportată. Pentru aceste cantități de deșeuri operatorul de colectare-transport va încheia contracte cu operatorii care exploatează instalațiile de deșeuri, inclusiv depozitul, și va plăti acestora tarifele aferente acestor activități, inclusiv tariful de depozitare, pentru cantitățile de deșeuri predate, aceste tarife urmând să constituie o componentă a tarifului plătit de agenții economici și instituțiile publice conform prezentului alineat”.

La stabilirea cuantumului taxei care va fi achitată de populație s-a avut în vedere principiul solidarității potrivit căruia mediul urban susține prestarea serviciului în mediul rural, principiu care a stat la baza elaborării proiectului, pe baza căruia se asigură respectarea unui nivel maxim de suportabilitate al populației și care trebuie implementat în conformitate cu prevederile art. 2 alin (12) din legea 101/2006 a serviciului de salubritate potrivit căruia “Proiectele finanțate din fonduri europene nerambursabile se implementează în conformitate cu prevederile contractului de finanțare”.

Prin urmare aparatul tehnic ADI ECODOLJ a determinat nivelul taxei ținând cont de următoarele documente :

- Analiza cost-beneficiu care a stat la baza aprobării Proiectului SIMD DOLJ
- Documentația de atribuire a contractului (inclusiv cantitățile de deșeuri estimate)
- Tarifele aprobate în cadrul contractului de colectare și transport deșeuri
- Planul tarifar din aplicația de finanțare
- Tarifele aprobate pentru Depozitul Ecologic Mofleni (având în vedere faptul că deșeurile menajere colectate de către operatorul județean de colectare și transport vor fi transportate spre eliminare finală la acest depozit, administrat în prezent de SC ECOSUD SRL, în baza contractului nr. 17/05.06.2002 încheiat cu Consiliul Local al Municipiului Craiova)
- Taxa de depozitare conform OUG 196/2005, care va fi percepută începând cu anul 2019

În consecință, având în vedere:

- Legea nr. 273/2006 privind finanțele publice locale, cu modificările și completările ulterioare:

„Art. 30. (1) Pentru funcționarea unor servicii publice locale, create în interesul persoanelor fizice și juridice, consiliile locale, județene și Consiliul General al Municipiului București, după caz, aproba taxe speciale.

(2) Cuantumul taxelor speciale se stabilește anual, iar veniturile obținute din acestea se utilizează integral pentru acoperirea cheltuielilor efectuate pentru înființarea serviciilor publice de interes local, precum și pentru finanțarea cheltuielilor curente de întreținere și funcționare a acestor servicii.

(3) Prin regulamentul aprobat de autoritățile deliberative se vor stabili domeniile de activitate și condițiile în care se pot institui taxele speciale, modul de organizare și funcționare a serviciilor publice de interes local, pentru care se propun taxele respective.

(4) Hotărârile luate de autoritățile deliberative, în legătură cu perceperea taxelor speciale de la persoanele fizice și juridice platitoare, vor fi afișate la sediul acestora și publicate pe pagina de internet sau în presă.

(5) Împotriva acestor hotărâri persoanele interesate pot face contestație în termen de 15 zile de la afișarea sau publicarea acestora. După expirarea acestui termen,

autoritatea deliberativa care a adoptat hotararea se intruneste si delimiteaza asupra contestatiilor primite.

(6) Taxele speciale se fac venit la bugetul local si se incaseaza numai de la persoanele fizice si juridice care beneficiaza de serviciile publice locale pentru care s-au instituit taxele respective.”

- Legea nr. 227/2015 privind Codul Fiscal, art. 454 lit g) prevede ca in categoria impozitelor si taxelor locale ce cuprind si taxele speciale, iar la art. 484 alin. 1), cu modificarile si completarile ulterioare:

“pentru functionarea unor servicii publice locale create in interesul persoanelor fizice si juridice, precum si pentru promovarea turistica a localitatii, consiliile locale, judetene si Consiliul general al Municipiului Bucuresti, dupa caz, pot adopta taxe speciale”.

- Legea nr. 227/2015 privind Codul Fiscal, art. 491 alin 1 si alin 2, cu modificarile si completarile ulterioare ce prevede ca indexarea taxelor si impozitelor locale se realizeaza anual:

Art. 491. - Indexarea impozitelor si taxelor locale

(1) In cazul oricarui impozit sau oricarei taxe locale, care consta intr-o anumita suma in lei sau care este stabilita pe baza unei anumite sume in lei, sumele respective se indexeaza anual, pana la data de 30 aprilie, de catre consiliile locale, finand cont de rata inflatiei pentru anul fiscal anterior, comunicata pe site-urile oficiale ale Ministerului Finantelor Publice si Ministerului Dezvoltarii Regionale si Administratiei Publice.

(2) Sumele indexate conform alin. (1) se aproba prin hotarare a consiliului local si se aplica in anul fiscal urmat. La nivelul municipiului Bucuresti, aceasta atributie revine Consiliului General al Municipiului Bucuresti.

- Legea nr.51/2006 republicata, a serviciilor comunitare de utilitati publice:

Art. 42. (1) Utilizatorii beneficiaza de furnizarea/prestarea unui serviciu de utilitati publice:

[...]c) prin achitarea unei taxe, in situatia in care incheierea contractului de furnizare sau de prestare a serviciului intre operator si utilizator nu este posibila din motive tehnice sau comerciale ori in situatia in care hotararea de dare in administrare sau contractul de delegare a gestiunii prevede aceasta modalitate.

Art. 43. (1) Finantarea cheltuielilor curente pentru furnizarea/prestarea serviciilor de utilitati publice, precum si pentru intretinerea, exploatarea si functionarea sistemelor aferente se realizeaza pe criterii economice si comerciale; mijloacele materiale si financiare necesare desfasurarii activitatilor specifice fiecarui serviciu se asigura prin bugetele de venituri si cheltuieli ale operatorilor si, dupa caz, din alocatii bugetare.

(2) Veniturile operatorilor se constituie prin incasarea de la utilizatori, sub forma de preturi sau tarife, a sumelor reprezentand contravaloarea serviciilor furnizate/prestate si, dupa caz, din alocatii bugetare, cu respectarea urmatoarelor principii:[...]

- Legea serviciului de salubritate a localitatilor nr. 101/2006, republicata in 2014, la articolele 25, 26 si 27:

Art.25. Finantarea cheltuielilor de functionare, reabilitare si dezvoltare a serviciului de salubritate si a cheltuielilor de investitii pentru realizarea infrastructurii aferente acestuia se face cu respectarea legislatiei in vigoare privind finantele publice locale, in ceea ce priveste initierea, fundamentarea, promovarea si aprobarea investitiilor

publice, a principiilor prevazute la art. 43 alin. (2) din Legea nr. 51/2006, republicata, precum si a urmatoarelor principii:

a) recuperarea integrala de catre operatori, prin tarife, taxe speciale sau, dupa caz, subventii de la bugetul local, a costurilor de operare si a investitiilor pentru infiintarea, reabilitarea si dezvoltarea sistemelor de salubritate;

b) mentinerea echilibrului contractual.

Art.26. (1) In functie de natura activitatilor prestate, atat in cazul gestiunii directe, cat si in cazul gestiunii delegate, pentru asigurarea finantarii serviciului de salubritate, utilizatorii achita contravaloarea serviciului de salubritate prin:

a) tarife, in cazul prestatilor de care beneficiaza individual, pe baza de contract de prestare a serviciului de salubritate;

b) taxe speciale, in cazul prestatilor efectuate in beneficiul intregii comunitati locale;

c) taxe speciale, in cazul prestatilor de care beneficiaza individual fara contract.

(2) In situatia prevazuta la alin. (1) lit. a), autoritatile administratiei publice locale, impreuna cu operatorii au obligatia sa tina, la zi, evidenta tuturor utilizatorilor cu si fara contracte de prestari servicii.

(3) Autoritatile administratiei publice locale au obligatia sa instituiе taxe speciale, conform prevederilor alin. (1) lit. c), si sa deconteze lunar operatorilor, direct din bugetul local, contravaloarea prestatiei efectuate la utilizatorii fara contract.

(4) Clasificarea activitatilor in functie de modul de contractare, facturare si plata a contravaloarii serviciului de salubritate prestat se stabileste prin regulamentul-cadru al serviciului si se anexeaza la hotararea de dare in administrare a serviciului ori la contractul de delegare a gestiunii serviciului, dupa caz.

(5) Cuanumul si regimul tarifelor si taxelor speciale ofertate/aprobate se stabilesc, se ajusteaza sau se modifica de catre autoritatile administratiei publice locale, in baza fiselor de fundamentare pe elemente de cheltuieli, intocmite de catre operatori in conformitate cu normele metodologice*) de stabilire, ajustare sau modificare a tarifelor pentru activitatile specifice serviciului de salubritate a localitatilor, elaborate de catre A.N.R.S.C.

Art.27. (1) Aplicarea de catre operatori a unor tarife sau taxe speciale mai mari decat cele stabilite si aprobate potrivit art. 26 este interzisa.

(2) Tarifele aprobate trebuie sa conduca la atingerea urmatoarelor obiective:

a) asigurarea prestarii serviciului de salubritate la nivelurile de calitate si indicatorii de performanta stabiliti de catre autoritatile administratiei publice locale sau, dupa caz, de asociatiile de dezvoltare intercomunitara prin caietul de sarcini, regulamentul serviciului si prin contractele de delegare a gestiunii;

b) realizarea unui raport calitate-cost cat mai bun pentru serviciul de salubritate prestat pe perioada angajata si asigurarea unui echilibru intre riscurile si beneficiile asumate de partile contractante;

c) asigurarea functionarii eficiente a serviciului de salubritate si a exploatarii bunurilor apartinand domeniului public si privat al unitatilor administrativ-teritoriale, afectate serviciului de salubritate, precum si asigurarea protectiei mediului.

pentru instituirea taxei speciale de salubritate in unitatile administrativ teritoriale din judetul Dolj care alcatuiesc aria de delegare a operatorului judetean de colectare si transport deseuri menajere, este necesara instituirea taxei speciale de salubritate, pe de o parte prin emiterea unui regulament care sa stabileasca cuantumul si modalitatea de colectare a acesteia, iar pe de alta parte, in vederea crearii premiselor prevederii acesteia in bugetele locale.

In acest sens, propunem spre aprobare "Regulamentul privind instituirea și administrarea taxei speciale de salubritate in judetul Dolj", inclusiv cuantumul taxei.

Acesta ureaza sa fie inaintat catre toate in unitatile administrativ teritoriale din judetul Dolj care alcatuiesc aria de delegare a operatorului judetean de colectare si transport deseuri pentru a fi suspus dezbaterii publice si ulterior aprobat.

Consilier juridic
Raluca Mateescu



Economist
Ramona Dafinca



**REGULAMENT
PRIVIND
INSTITUIREA SI ADMINISTRAREA
TAXEI SPECIALE DE SALUBRIZARE
IN COMUNA GIUBEGA
JUDEȚUL DOLJ**

CUPRINS

1. DISPOZITII GENERALE
2. MODALITATI DE STABILIRE A TAXEI SPECIALE DE SALUBRIZARE
 - 2.1. CONDITII GENERALE
 - 2.2. DECLARATII DE IMPUNERE
 - 2.3. MODALITATEA DE CALCUL A TAXEI SPECIALE DE SALUBRIZARE
3. TERMENE SI MODALITATI DE PLATA A TAXEI SPECIALE DE SALUBRIZARE
4. SCUTIRI
5. GESTIONAREA VENITURILOR SI CHELTUIELILOR AFERENTE SERVICIULUI DE SALUBRIZARE
6. SANCTIUNI
7. DISPOZITII FINALE

ANEXE

Anexa 1 – Declaratia de impunere in vederea stabilirii cuantumului taxei speciale de salubritate datorata de proprietari de imobile persoane fizice (pentru locuinta proprie si cele inchiriate altor persoane fizice) si de chiriasi in locuinte proprietate de stat/UAT

Anexa 2 – Schema functionala a sistemului de taxa speciala de salubritate in judetul Dolj

Anexa 3 – Planul de evolutie a tarifelor si taxelor si indicele de generare al deseurilor conform Contractului de finantare nr 5751/03.11.2014 si al Aplicatiei de finantare.

Anexa 4 – Zonarea judetului

1. DISPOZITII GENERALE

Contractul de asociere privind modul de implementare al Proiectului „Sistem de Management Integrat al Deseurilor în Judetul Dolj” revizuit în 28.11.2012 și modificat prin actul aditional nr.1/20.11.2013 și actul aditional nr.2/27.02.2017, însoțit de către reprezentanții tuturor unitatilor administrativ teritoriale din judetul Dolj prevede la:

„Art. 18 (1) Pentru asigurarea finanțării serviciilor de salubritate Părțile convin de comun acord să stabilească în condițiile legii taxe speciale de salubritate în sarcina utilizatorilor persoane fizice, care să acopere tarifele operatorilor de salubritate care deservesc utilizatorii respectivi cu luarea în considerare a tuturor activităților componente ale serviciului de la colectarea deșeurilor până inclusiv la eliminarea acestora la depozit sau alte instalații, pe întregul flux al deșeurilor. Prin urmare tarifele operatorilor de colectare-transport pentru deșeurile municipale colectate de la persoane fizice nu vor putea include în componența lor alte tarife aferente activităților prestate de alți operatori (sortare, compostare, tratare, depozitare) deoarece pentru aceste deșeuri nu există relații contractuale sau plăți directe între operatori.

(2) Taxa speciala aplicabila pentru serviciul de salubritate trebuie avizata de catre ADI, iar platile vor fi efectuate astfel:

- a) Toate UAT-rile membre ADI, din județul Dolj vor colecta taxa specială de salubritate de la utilizatorii persoane fizice.*
- b) Sumele astfel colectate vor fi transferate către ADI corespunzător tarifelor datorate operatorilor pentru activitățile componente ale serviciului de salubritate care sunt prestate pe baza unor contracte încheiate de ADI și în baza cărora sunt gestionate deșeurile provenind din respectiva unitate administrativ-teritorială, în oricare etapă din fluxul deșeurilor de la colectare până inclusiv la eliminarea deșeurilor. Sunt exceptate tarifele care sunt plătite de unitățile administrativ-teritoriale direct operatorilor cu care au încheiat contracte în afara cadrului ADI.*
- c) ADI va plăti*
 - o Tariful Operatorului judetean prevăzut la art. 16 alin. (1) din prezentul Acord (activități de colectare și transport în principal);*
 - o Tariful Operatorului care exploatează instalațiile de deșeuri POS, prevăzut la art. 16 alin. (2) din prezentul Acord*

(3) Consiliul Judetean Dolj în calitate de proprietar al infrastructurii create prin proiectul „Sistem de management integrat al Deseurilor în judetul Dolj” va constitui Fondul de Intretinere, Inlocuire și Dezvoltare (fond IID) pentru acest proiect.

Redevanta datorata județului Dolj de catre operatorii care exploatează infrastructura creată prin proiectul „Sistem de Management Integrat al Deseurilor în judetul Dolj” va constitui sursă pentru fondul IID și va avea ca destinație intretinerea și înlocuirea infrastructurii create prin proiectul „Sistem de Management Integrat al Deseurilor în judetul Dolj.

(4) Taxa speciala de salubritate perceputa de la populatie va include toate elementele de cost ale Sistemului de Management Integrat al Deseurilor de la colectare, transfer, tratare și eliminare la depozitul conform, conform alin. 1 din prezentul articol.

(5) Autoritățile administrației publice locale în a căror responsabilitate se află serviciile de salubritate, vor transfera sumele încasate la bugetele locale cu titlu de taxă specială de salubritate către ADI, care va asigura plata operatorilor de salubritate selectați în condițiile legii, cu respectarea prezentului Acord.

(6) Nivelul taxelor se stabilește cu respectarea prevederilor din Decizia de Finanțare, din Acordul de Împrumut pentru creditul de co-finanțare, a tarifelor rezultate în urma derulării procedurii de atribuire a contractelor de delegare a serviciilor de salubritate, și a prevederilor legale aplicabile.

(7) Agentii economici si institutiile publice din unitatile administrativ-teritoriale urbane si rurale vor achita contravaloarea serviciilor de salubritate prin tarif, care va fi calculat distinct fata de taxa stabilita pentru utilizatorii persoane fizice. Agentii economici si institutiile publice vor încheia contracte de prestări servicii conform contractului-cadru aprobat prin Ordinul ANRSC 112/2007 direct cu operatorul de colectare si transport căruia i-a fost delegată gestiunea acestor activități în localitatea respectivă, iar acesta va emite lunar factură către agentii economici si institutiile publice în care va fi menționată cantitatea de deșeuri colectată si transportată. Pentru aceste cantități de deșeuri operatorul de colectare-transport va încheia contracte cu operatorii care exploatează instalațiile de deșeuri, inclusiv depozitul, și va plăti acestora tarifele aferente acestor activități, inclusiv tariful de depozitare, pentru cantitățile de deșeuri predate, aceste tarife urmând să constituie o componentă a tarifului plătit de agenții economici și institutiile publice conform prezentului alineat”

Instituirea taxei speciale de salubritate ca mecanism de finantare a serviciilor de salubritate aferente proiectului “Sistemului de Management Integrat al Deseurilor din judetul Dolj” este prevazuta in Cererea de finantare si Analiza Institutionala, Anexe ale Contractului de finantare nr 5751/03.11.2014 incheiat intre Consiliul Judetean Dolj si Ministerul Mediului si Schimbarilor Climatice nr. 5751/03.11.2014 pentru proiectul „Sistem de management integrat al deseurilor in judetul Dolj” precum si contractul de finantare nr.153/11.12.2017 „Fazarea proiectului Sistem de management integrat al deseurilor in judetul Dolj” incheiat intre UAT Judetul Dolj si Ministerul Dezvoltarii Regionale, Administratiei Publice si Fondurilor Europene

Context legislativ:

- Legea nr. 273/2006 privind finantele publice locale, cu modificarile si completarile ulterioare
„**Art. 30.** - (1) Pentru functionarea unor servicii publice locale, create in interesul persoanelor fizice si juridice, consiliile locale, judetene si Consiliul General al Municipiului Bucuresti, dupa caz, aproba taxe speciale.
(2) Cuantumul taxelor speciale se stabileste anual, iar veniturile obtinute din acestea se utilizeaza integral pentru acoperirea cheltuielilor efectuate pentru infiintarea serviciilor publice de interes local, precum si pentru finantarea cheltuielilor curente de intretinere si functionare a acestor servicii.
(3) Prin regulamentul aprobat de autoritatile deliberative se vor stabili domeniile de activitate si conditiile in care se pot institui taxele speciale, modul de organizare si functionare a serviciilor publice de interes local, pentru care se propun taxele respective.
(4) Hotararile luate de autoritatile deliberative, in legatura cu perceperea taxelor speciale de la persoanele fizice si juridice platitoare, vor fi afisate la sediul acestora si publicate pe pagina de internet sau in presa.
(5) Impotriva acestor hotarari persoanele interesate pot face contestatie in termen de 15 zile de la afisarea sau publicarea acestora. Dupa expirarea acestui termen,

autoritatea deliberativa care a adoptat hotararea se intruneste si delibereaza asupra contestatiilor primite.

(6) Taxele speciale se fac venit la bugetul local si se incaseaza numai de la persoanele fizice si juridice care beneficiaza de serviciile publice locale pentru care s-au instituit taxele respective.”

- Legea nr. 227/2015 privind Codul Fiscal, art. 454 lit g) prevede ca in categoria impozitelor si taxelor locale ce cuprind si taxele speciale, iar la art. 484 alin. 1), cu modificarile si completarile ulterioare dispune:
“pentru functionarea unor servicii publice locale create in interesul persoanelor fizice si juridice, precum si pentru promovarea turistica a localitatii, consiliile locale, judetene si Consiliul general al Municipiului Bucuresti, dupa caz, pot adopta taxe speciale”.
- Legea nr 227/2015 privind Codul Fiscal, art. 491 alin 1 si alin 2, cu modificarile si completarile ulterioare ce prevede ca indexarea taxelor si impozitelor locale se realizeaza anual:

Art. 491. - Indexarea impozitelor si taxelor locale

(1) In cazul oricarui impozit sau oricarei taxe locale, care consta intr-o anumita suma in lei sau care este stabilita pe baza unei anumite sume in lei, sumele respective se indexeaza anual, pana la data de 30 aprilie, de catre consiliile locale, tinand cont de rata inflatiei pentru anul fiscal anterior, comunicata pe site-urile oficiale ale Ministerului Finantelor Publice si Ministerului Dezvoltarii Regionale si Administratiei Publice.

(2) Sumele indexate conform alin. (1) se aproba prin hotarare a consiliului local si se aplica in anul fiscal urmat. La nivelul municipiului Bucuresti, aceasta atributie revine Consiliului General al Municipiului Bucuresti.

- Legea nr.51/2006 republicata, a serviciilor comunitare de utilitati publice:

Art. 42. - (1) Utilizatorii beneficiaza de furnizarea/prestarea unui serviciu de utilitati publice:

[...]c) prin achitarea unei taxe, in situatia in care incheierea contractului de furnizare sau de prestare a serviciului intre operator si utilizator nu este posibila din motive tehnice sau comerciale ori in situatia in care hotararea de dare in administrare sau contractul de delegare a gestiunii prevede aceasta modalitate.

Art. 43. - (1) Finantarea cheltuielilor curente pentru furnizarea/prestarea serviciilor de utilitati publice, precum si pentru intretinerea, exploatarea si functionarea sistemelor aferente se realizeaza pe criterii economice si comerciale; mijloacele materiale si financiare necesare desfasurarii activitatilor specifice fiecarui serviciu se asigura prin bugetele de venituri si cheltuieli ale operatorilor si, dupa caz, din alocatii bugetare.

(2) Veniturile operatorilor se constituie prin incasarea de la utilizatori, sub forma de preturi sau tarife, a sumelor reprezentand contravaloarea serviciilor furnizate/prestate si, dupa caz, din alocatii bugetare, cu respectarea urmatoarelor principii:[...]

- Legea serviciului de salubritate a localitatilor nr. 101/2006, republicata in 2014, la articolele 25, 26 si 27:

Art.25. - Finantarea cheltuielilor de functionare, reabilitare si dezvoltare a serviciului de salubritate si a cheltuielilor de investitii pentru realizarea infrastructurii aferente acestuia se face cu respectarea legislatiei in vigoare privind finantele publice locale, in ceea ce priveste initierea, fundamentarea, promovarea si aprobarea investitiilor publice, a principiilor

prevazute la art. 43 alin. (2) din Legea nr. 51/2006, republicata, precum si a urmatoarelor principii:

a) recuperarea integrala de catre operatori, prin tarife, taxe speciale sau, dupa caz, subventii de la bugetul local, a costurilor de operare si a investitiilor pentru infiintarea, reabilitarea si dezvoltarea sistemelor de salubritate;

b) mentinerea echilibrului contractual.

Art.26. - (1) In functie de natura activitatilor prestate, atat in cazul gestiunii directe, cat si in cazul gestiunii delegate, pentru asigurarea finantarii serviciului de salubritate, utilizatorii achita contravaloarea serviciului de salubritate prin:

a) tarife, in cazul prestatilor de care beneficiaza individual, pe baza de contract de prestare a serviciului de salubritate;

b) taxe speciale, in cazul prestatilor efectuate in beneficiul intregii comunitati locale;

c) taxe speciale, in cazul prestatilor de care beneficiaza individual fara contract.

(2) In situatia prevazuta la alin. (1) lit. a), autoritatile administratiei publice locale, impreuna cu operatorii au obligatia sa tina, la zi, evidenta tuturor utilizatorilor cu si fara contracte de prestari servicii.

(3) Autoritatile administratiei publice locale au obligatia sa instituii taxe speciale, conform prevederilor alin. (1) lit. c), si sa deconteze lunar operatorilor, direct din bugetul local, contravaloarea prestatiei efectuate la utilizatorii fara contract.

(4) Clasificarea activitatilor in functie de modul de contractare, facturare si plata a contravaloarii serviciului de salubritate prestat se stabileste prin regulamentul-cadru al serviciului si se anexeaza la hotararea de dare in administrare a serviciului ori la contractul de delegare a gestiunii serviciului, dupa caz.

(5) Cuantumul si regimul tarifelor si taxelor speciale oferite/aprobate se stabilesc, se ajusteaza sau se modifica de catre autoritatile administratiei publice locale, in baza fiselor de fundamentare pe elemente de cheltuieli, intocmite de catre operatori in conformitate cu normele metodologice*) de stabilire, ajustare sau modificare a tarifelor pentru activitatile specifice serviciului de salubritate a localitatilor, elaborate de catre A.N.R.S.C.

(6) In cazul operatorilor care au incheiate contracte de delegare a gestiunii pentru care tarifele oferite nu au avut la baza o fisa de fundamentare pe elemente de cheltuieli, prima ajustare a tarifelor se va face pe baza fisei de fundamentare, intocmita de catre operator, avand in vedere cheltuielile realizate in ultimele 12 luni, anterioare propunerii. Nivelul tarifului rezultat nu va depasi nivelul tarifului actual, ajustat cu indicele de crestere a parametrului de ajustare.

(7) Ajustarea ori modificarea ulterioara a tarifelor/taxelor prevazute la alin. (6) se face de catre autoritatile administratiei publice locale, la solicitarea operatorilor, cu respectarea normelor metodologice elaborate de A.N.R.S.C.

(8) Structura si nivelul tarifelor si taxelor speciale vor fi stabilite astfel incat:

a) sa acopere costul efectiv al prestarii serviciului de salubritate;

b) sa acopere cel putin sumele investite si cheltuielile curente de intretinere si exploatare a serviciului de salubritate;

c) sa incurajeze investitiile de capital;

d) sa respecte si sa asigure autonomia financiara a operatorului.

Art.27. - (1) Aplicarea de catre operatori a unor tarife sau taxe speciale mai mari decat cele stabilite si aprobate potrivit art. 26 este interzisa.

(2) Tarifele aprobate trebuie sa conduca la atingerea urmatoarelor obiective:

- a) asigurarea prestarii serviciului de salubritate la nivelurile de calitate si indicatorii de performanta stabiliti de catre autoritatile administratiei publice locale sau, dupa caz, de asociatiile de dezvoltare intercomunitara prin caietul de sarcini, regulamentul serviciului si prin contractele de delegare a gestiunii;
- b) realizarea unui raport calitate-cost cat mai bun pentru serviciul de salubritate prestat pe perioada angajata si asigurarea unui echilibru intre riscurile si beneficiile asumate de partile contractante;
- c) asigurarea functionarii eficiente a serviciului de salubritate si a exploatarii bunurilor apartinand domeniului public si privat al unitatilor administrativ-teritoriale, afectate serviciului de salubritate, precum si asigurarea protectiei mediului.

2. MODALITATI DE STABILIRE A TAXEI SPECIALE DE SALUBRIZARE

2.1. Conditii generale

ART. 1

Pe teritoriul administrativ al UAT Comuna Giubega, judetul Dolj se instituie taxa speciala de salubritate pentru generatorii de deseuri menajere - persoane fizice denumiti in continuare utilizatori casnici, pentru asigurarea urmatoarelor activitati ale serviciului de salubritate, conform contractelor de delegare cu operatorii serviciului de salubritate, in cadrul Sistemului de Management Integrat al Deseurilor in judetul Dolj:

- colectarea separată și transportul deșeurilor menajere reziduale;
- colectarea separată și transportul deșeurilor menajere reciclabile pe 3 fracții (hârtie și carton, plastic și metal, sticlă)
- colectarea separată de la populație și transportul deșeurilor menajere biodegradabile;
- Operarea și administrarea stației de transfer Goicea;
- Operarea și administrarea stației de sortare Goicea
- Operarea/administrarea a 4 stații de transfer pentru deșeurile menajere, amplasate în localitățile Băilești, Calafat, Filiași, Dobrești;
- Sortarea deșeurilor menajere în stația de sortare Craiova-Mofleni;
- Organizarea prelucrării, neutralizării și valorificării materiale și energetice a deșeurilor, mai precis - tratarea deșeurilor menajere biodegradabile din deșeurile municipale în cadrul stațiilor de compostare de la Calafat și Craiova-Mofleni.
- Administrarea depozitului conform de deseuri Craiova-Mofleni pentru deseurile provenite de la populatie.

ART. 2

- 1) Taxa speciala de salubritate se datoreaza de catre toti utilizatorii serviciului public de salubritate, persoane fizice (populatie) - utilizatori casnici de pe raza judetului Dolj;

Utilizatorii serviciului au obligatia de a declara si de a plati contravaloarea serviciului prestat.

- 2) Prin exceptie de la alin. (1), in cazul imobilelor proprietate de stat/UAT, obligatia de a declara si de a plati revine concesionarului/locatarului/administratorului/beneficiarului dreptului de folosinta/etc.
- 3) Declaratia fiscala privind stabilirea taxei de salubritate se va face de catre proprietarul de imobil/concesionarul/locatarul/administratorul/beneficiarul dreptului de folosinta/etc pentru toate persoanele din spatiul locativ carora li se presteaza serviciul.

2.2. Declaratia fiscala de impunere

ART. 3

- (1) In vederea calcularii taxei speciale de salubritate, utilizatorii serviciului (art.2 alin.1 si 2) au obligatia depunerii Declaratiei fiscale de impunere a taxei speciale de salubritate la Organul Fiscal Local al UAT, conform Anexei 1, in termen de 30 de zile de la data instituirii si aprobarii taxei speciale de salubritate prin Hotarare de Consiliu Local.
- (2) Utilizatorii serviciului care sunt proprietari de imobile cu destinatie rezidentiala/nerezidentiala/mixta de pe teritoriul administrativ al judetului Dolj, au obligatia depunerii declaratiei fiscale de impunere pentru stabilirea cuantumului taxei speciale de salubritate (Anexa 1). Declaratia se depune pentru toate unitatile locative detinute, fie ca este locuita de catre proprietar, fie ca este data in folosinta altor persoane fizice/juridice (concesionata, inchiriată, in comodat, etc) conform Anexa 1.
- (3) In cazul imobilelor proprietate de stat/UAT, date in locatie/concesiune/administrare/etc, obligatia de a declara si achita taxa de salubritate revine concesionarului/locatarului/administratorului/beneficiarul dreptului de folosinta/etc imobilului. Se va depune Declaratia fiscala de impunere conform Anexei 1.
- (4) Declaratia fiscala de impunere pentru stabilirea cuantumului taxei de salubritate se depune in doua exemplare insotite de o copii dupa actul de identitate ale membrilor, la Organul Fiscal Local al UAT COMUNA GIUBEGA de catre persoane fizice.
- (5) Ca urmare a depunerii declaratiei fiscale de impunere, utilizatorii serviciului conform art. 2, vor primi decizia de impunere in care se va specifica valoarea taxei de salubritate datorate pentru anul in curs. Hotararea de instituire a taxei de salubritate se va publica la sediul/site fiecarui UAT in parte de pe raza teritoriului administrativ al judetului Dolj.
- (6) In cazul neprimirii deciziei de impunere privind stabilirea taxei de salubritate, obligatia de plata subzista, utilizatorii serviciului avand obligatia de a consulta avizierul/site UAT-ului pentru luarea la cunostinta.
- (7) In situatia in care intervin modificari in ceea ce privesc aspectele declarate in declaratia fiscala de impunere Anexa 1 proprietarul are obligatia ca in termen de 30 de zile de la aparitia oricarei modificari sa depuna declaratia fiscala de impunere rectificativa, iar modificarea se opereaza de la data aparitiei modificarii. Aceasta declaratie fiscala de impunere rectificativa este insotita de documente justificative (certificat deces/viza flotant/contract inchiriere/declaratie pe propria raspundere/etc)
- (8) In cazul nedepunerii declaratiei fiscale de impunere pentru stabilirea cuantumului taxei speciale de salubritate de catre utilizatorii serviciului, obligatia de plata se va stabili din oficiu de catre organul fiscal local al UAT, pe baza estimarii unui numar de 2 persoane pentru fiecare imobil.

2.3. Modalitatea de calcul a taxei speciale de salubritare

ART. 4

Din taxa speciala de salubritare se asigura finantarea urmatoarelor activitati, conform Regulamentului serviciului de salubritare al judetului Dolj:

- a) Colectarea separata si transportul deseurilor menajere (rezidual, reciclabil, biodegradabil)
- b) Sortarea deseurilor menajere reciclabile colectate separat
- c) Compostarea deseurilor menajere biodegradabile colectate separat
- d) Transferul si transportul catre instalatiile de deseuri, inclusiv depozitarea finala a deseurilor menajere.
- e) Depozitarea controlata a deseurilor menajere.

ART. 5

- (1) Taxa speciala de salubritare se stabileste/ajusteaza/modifica anual pe baza tarifelor (lei/tona+TVA) operatorului de colectare si transport, a operatorului statiilor de Sortare, Compostare si Transfer si a operatorului depozitului conform Craiova-Mofleni.
- (2) La stabilirea nivelului taxei speciale de salubritare se iau in calcul urmatoarele elemente:
 - a) datele solicitate si centralizate de catre Asociatia de Dezvoltare Intercomunitara de Gestionare a Deseurilor ECODOLJ, pentru fiecare din cele 6 zone prezentate in anexa 4, referitoare la populatie si la cantitatile de deseuri provenite de la persoane fizice;
 - b) prevederile Analizei Economice si Financiare, anexa la Contractul de finantare nr 5751/03.11.2014
 - c) tarifele operatorilor de salubritare inclusiv taxa de depozitare, care trebuie platita catre Administratia Fondului de Mediu (incepand cu 01.01.2019, conform prevederilor art. 9 alin (1) lit. c din OUG 196/2005 privind fondul de mediu, cu modificarile si completarile ulterioare).
- (3) Taxa speciala de salubritare aplicabila pentru serviciul de salubritare trebuie avizata de catre ADI de gestionare a deseurilor (ADI), iar platile vor fi efectuate astfel:
 - a) Toate UAT-rile membre ADI, din judetul Dolj vor colecta taxa speciala de salubritare de la utilizatorii serviciului persoane fizice.
 - b) Sumele astfel colectate vor fi transferate lunar catre ADI corespunzator tarifelor datorate operatorilor pentru activitatile componente ale serviciului de salubritare care sunt prestate pe baza unor contracte incheiate de ADI si in baza carora sunt gestionate deseurile provenind din respectiva unitate administrativ-teritoriala, in oricare etapa din fluxul deseurilor de la colectare pana inclusiv la eliminarea deseurilor. Sunt exceptate tarifele care sunt platite de unitatile administrativ-teritoriale direct operatorilor cu care au incheiat contracte in afara cadrului ADI

- c) Autoritățile administrației publice locale în a căror responsabilitate se află serviciile de salubritate, vor transfera sumele încasate la bugetele locale cu titlu de taxă specială de salubritate către ADI, care va asigura plata operatorilor de salubritate selectați în condițiile legii, cu respectarea prezentului regulament .
 - d) Pentru asigurarea plății serviciului se pot acorda alocații către ADI/Operatorii serviciului, subvenții către populație sau se poate utiliza fondul de rezervă bugetară, constituit, după caz.
 - e) Nivelul taxelor se stabilește cu respectarea prevederilor din Decizia de Finanțare, a tarifelor rezultate în urma derulării procedurii de atribuire a contractelor de delegare a serviciilor de salubritate, și a prevederilor legale aplicabile.
- (4) Cuantumul taxei speciale de salubritate se va determina de către Asociația de Dezvoltare Intercomunitară de Gestionare a Deseurilor ECODOLJ.
- (5) Până cel târziu în prima lună a anului în curs Asociația de Dezvoltare Intercomunitară de Gestionare a Deseurilor ECODOLJ va notifica unitățile administrativ teritoriale despre cuantumul taxei pentru anul următor actualizată cu inflația, urmând ca unitățile administrativ teritoriale să își prevadă și aprobe în buget aceste sume aferente taxei speciale de salubritate.
- Indiferent de gradul de încasare al taxei de salubritate, unitățile administrativ teritoriale (UAT) vor transfera direct din bugetul local contravaloarea serviciilor de salubritate către ADI ECODOLJ, care la rândul său va plăti operatorii în cadrul Sistemului de Management Integrat al Deseurilor în județul Dolj, conform contractelor de delegare, urmând ca UAT-urile să efectueze demersurile legale pentru recuperarea contravalorii taxei de la persoanele rău-plătitoare.
- (6) Serviciul de salubritate care urmează să fie plătit în baza prezentului regulament este serviciu public local, creat la nivel județean, în cadrul Master Planului de Deseuri al județului Dolj și al proiectului Sistem de management integrat al deșeurilor în județul Dolj, în interesul persoanelor fizice și juridice

ART. 6

- (1) Colectarea, transportul și eliminarea:
- a) deșeurilor similare (se înțeleg deșeurile care din punct de vedere al naturii și compoziției sunt comparabile cu deșeurile menajere) generate din comerț, industrii și instituții, în urma activității personalului;
 - b) deșeurilor din piețe care vor fi colectate de operatorul de salubritate separat de deșeurile colectate de la populație sau agenți economici/instituții publice/sectorul comercial.
 - c) deșeurilor generate de activități de reamenajare și reabilitare interioară a locuințelor proprietate personală,
 - d) deșeurilor provenite din colectări ocazionale și servicii suplimentare (Aceasta poate include colectarea deșeurilor de la festivaluri, concerte, târguri, campinguri și alte situații sau locații similare),
 - e) deșeurilor voluminoase la cerere;
 - f) deșeurilor periculoase la cerere și în campanii (pentru cantități mai mari de 20kg)

se va realiza în baza unui contract încheiat direct între operatorul de salubritate și generatorii de deșeurii.

- (2) Pentru aceste activitati se vor plati de catre generatorii de deseuri tarifele prevazute in contractele de delegare a gestiunii serviciilor.

ART. 7

- (1) Colectarea, transportul si eliminarea:
 - a) deseurilor abandonate de pe domeniul public va fi suportata de catre UAT Comuna Giubega din bugetul local. Operatorul licentiat pentru desfasurarea activitatii de colectare si transport separat al deseurilor, cu exceptia deseurilor cu regim special, are obligatia sa colecteze deseurile abandonate si in cazul in care producatorul/detinatorul este necunoscut, cheltuielile legate de curatarea si refacerea mediului, precum si cele de transport, valorificare, recuperare/reciclare/eliminare sunt suportate de autoritatea administratiei publice locale. Dupa identificarea producatorului/detinatorului de deseuri, acesta este obligat sa suporte atat cheltuielile efectuate de autoritatea administratiei publice locale, cat si sanctiunile contraventionale.
 - b) deseurilor periculoase menajere (cantitati de pana la 20 kg) in campanii si a deseurilor voluminoase provenite de la populatie in campanii, va fi suportata de catre UAT Comuna Giubega din bugetul local. Campaniile se stabilesc de comun acord cu Primaria si operatorul si numai la solicitarea Primariei, conform contractului serviciului de salubritate.
 - c) cadavrelor animalelor de pe domeniul public si predarea acestora unitatilor de ecarisaj, va fi suportata de catre UAT Comuna Giubega. Autoritatea administratiei publice locale, prin personalul imputernicit, va verifica permanent modul de efectuare a prestatiei de catre Operatorul de salubritate, intocmind procese - verbale de receptie privind calitatea prestatiei si cantitatea de cadavre de animale colectate de pe domeniul public. Operatorul de salubritate va intocmi lunar, pe baza proceselor verbale de receptie zilnica, situatia de lucrari cantitativa si valorica, semnata de ambele parti, in vederea efectuarii platii.
- (2) Pentru aceste activitati se vor plati tarifele prevazute in contractele de delegare a gestiunii serviciilor.

3. TERMENE SI MODALITATI DE PLATA A TAXEI SPECIALE DE SALUBRITATE

ART. 8

- (1) Taxa speciala de salubritate se datoreaza anual cu termen de plata lunar, pana in data de 25 a lunii urmatoare prestarii serviciului.
- (2) Cu titlu de exceptie, utilizatorii serviciului de salubritate care au dobandesc/finalizeaza imobile dupa data depunerii declaratiei prevazute la art. 3 alin 1 din prezentul Regulament, au obligatia depunerii declaratiei fiscale de impunere in termen de 30 zile de la data dobandirii/finalizarii si datoreaza taxa speciala de salubritate incepand cu data de intai a lunii urmatoare lunii in care au dobandit/finalizat imobilul, iar taxa se stabileste/datoreaza proportional cu numarul lunilor ramase din anul in curs.
- (3) Neplata taxei la termenele stabilite, respectiv intarzierea la plata atrage dupa sine calculul si plata majorarilor de intarziere prevazute conform prevederilor legale.

- (4) Taxa speciala de salubritare platita in plus se compenseaza sau se restituie, dupa caz, in conditiile prevederilor legale.
- (5) Pentru recuperarea sumelor datorate cu titlu de taxa speciala de salubritare se aplica masurile de urmarire si executare silita prevazute in legislatia in vigoare.
- (6) Taxa speciala de salubritare se incaseaza la bugetele locale ale Consiliului Local.

4. SCUTIRI

ART. 9

(1) Consiliul local poate acorda scutiri sau reduceri la plata taxei speciale de salubritare, conform prevederilor legale, Legea 227/2015 art. 485

(2) Scutirile/reducerile/bonificatiile, cuatumul acestora, precum si utilizatorii serviciului beneficiari de facilități fiscale/scutiri de la plata taxei speciale de salubritare se stabilesc prin hotărârea consiliului local, sumele aferente catre operatorii de salubritare urmând a fi suportate din bugetul local al unității administrativ teritoriale.

(3) Utilizatorii serviciului care achită anticipat și integral taxa specială de salubritare până la data de 31 martie a anului respectiv pentru anul in curs, pot beneficia de o reducere/bonificație din valoarea totală a taxei.

(4) Facilitățile fiscale se acordă utilizatorilor serviciului începând cu luna următoare lunii în care a fost depusă cererea împreună cu documentele justificative;

5. GESTIONAREA VENITURILOR SI A CHELTUIELILOR AFERENTE SERVICIULUI DE SALUBRIZARE

ART. 10

- (1) Organul Fiscal Local, care colecteaza taxa speciala de salubritare petru serviciile de salubritare precizate anterior, are urmatoarele atributii:
 - a) urmareste depunerea declaratiilor de la persoane fizice si asigura inregistrarea acestora
 - b) incaseaza trimestrial de la persoane fizice taxele speciale stabilite in temeiul Hotararii Consiliului Local
 - c) tine evidenta sumelor datorate/incasate defalcat
 - d) opereaza in evidentele proprii debitarile, incetarile, scutirile si reducerile prevazute in actele normative/administrative, dupa caz
 - e) asigura transferul sumelor din contul special constituit pentru administrarea taxei de salubritare in contul special constituit de catre ADI ECODOLJ pentru plata operatorilor ce presteaza serviciile de salubritare
 - f) tine evidnta pe baza de documente justificative a sumelor transferate catre ADI ECODOLJ reprezentand taxa speciala de salubritare aferenta tuturor persoanelor fizice ce beneficiaza de serviciu de pe raza UAT

- g) colaboreaza cu ADI ECODOLJ in vederea unei cat mai bune gestionari a sistemului de management integrat al deseurilor.
- (2) Plata contravalorii serviciilor de salubritate se realizeaza de ADI ECODOLJ catre operatorii serviciilor de salubritate, pe baza facturilor emise de catre acestia insotite de detalierea cantitatilor/serviciilor prestate, confirmate prin stampila si semnatura reprezentantului ADI ECODOLJ, in limita sumelor transferate de catre UAT-uri reprezentand taxa speciala de salubritate.
 - (3) ADI ECODOLJ va monitoriza activitatile de colectare, transport, sortare, compostare si depozitare a deseurilor menajere si asimilabile pe fiecare unitate administrativ teritoriala in parte. Sumele incasate din taxa speciala de salubritate vor fi utilizate exclusiv pentru acoperirea cheltuielilor si functionare a serviciului public de salubritate.
 - (4) Soldul la sfarsitul anului bugetar ramas neutilizat urmeaza a fi folosit in anul urmator cu aceeasi destinatie.
 - (5) Descrierea mecanismului financiar de functionare a sistemului de management integrat al deseurilor este prezentata in Anexa 2.

6. SANCTIUNI

ART. 11

- (1) Declaratia fiscala de impunere/declaratia rectificativa depusa dupa expirarea termenelor stabilite, declaratia incompleta si/sau neconforme cu datele reale se sanctioneaza in conditiile prevederilor legale, conform Legii 227/2015 art. 493, alin (2), lit, a) si b) si alin (3).
- (2) Neplata taxei speciale de salubritate la termenele stabilite atrage calculul si plata majorarilor de intarziere, precum si aplicarea masurilor de executare silita prevazute in legislatia speciala in vigoare, conform Legii 227/2015 art. 493 alin. (6) si (8),

7. DISPOZITII FINALE

ART. 12

- (1) Taxa speciala de salubritate va fi actualizata/modificata, dupa caz, anual, prin Hotarare a Consiliului Local, conform prevederilor legale.
- (2) Regulamentul intra in vigoare odata cu delegarea activitatii de colectare si transport (mai exact odata cu inceperea executarii de catre operatorul de colectare si transport a activitatilor prevazute in contractul de delegare), pe masura inceperii prestarii serviciilor, iar taxa speciala de salubritate insutita prin prezentul regulament este datorata incepand cu data inceperii prestarii serviciilor, proportional cu serviciile prestate, in UAT-urile in care a inceput prestarea serviciilor.
- (3) Anexele fac parte integranta din prezentul regulament.

ANEXA I – Declarația de impunere în vederea stabilirii cuantumului taxei speciale de salubritate datorată de proprietarii de imobile persoane fizice (pentru locuința proprie și cele închiriate altor persoane fizice) și de chiriași în locuințe proprietate de stat/UAT

DECLARAȚIE FISCALĂ DE IMPUNERE

Pentru stabilirea cuantumului taxei speciale de salubritate pentru utilizatorii casnici

în conformitate cu H.C.L. nr. _____ / _____

Inițială

Rectificativă

Data modificării : ____ / ____ / ____

Subsemnatul(a) _____ domiciliat(ă) în localitatea _____, str. _____, nr. _____, bl. _____, sc. _____, ap. _____, nr. _____, bl. _____, sc. _____, ap. _____, C.N.P. _____, posesor al C.I. seria _____, nr. _____, având calitate de proprietar/ concesionar/locatar/administrator/beneficiar al dreptului de folosință al locuinței situate în localitatea _____, str. _____, nr. _____, bl. _____, sc. _____, ap. _____, nr. _____, bl. _____, sc. _____, ap. _____, declar că unitatea locativă are în componență următorii membrii (locatari stabili, chiriași, flotați):

Numele și prenumele	Calitatea (fiu, fiică, soț, soție)	Cod numeric personal	Categoria de scutire *)

având calitate de proprietar/ concesionar/locatar/administrator/beneficiar al dreptului de folosință al locuinței situate în localitatea _____, str. _____, nr. _____, bl. _____, sc. _____, ap. _____, nr. _____, bl. _____, sc. _____, ap. _____, declar că unitatea locativă are în componență următorii membrii (locatari stabili, chiriași, flotați, etc):

Numele și prenumele	Calitatea (fiu, fiică, soț, soție)	Cod numeric personal	Categoria de scutire *)

Regulament privind instituirea și administrarea taxei speciale de salubritate în Județul Dolj

având calitate de proprietar/ concesiionar/locatar/administrator/beneficiar al dreptului de folosință al locuinței situată în localitatea....., str....., nr....., bl....., sc....., ap.....

Numele și prenumele	Calitatea (fiu, fiică, soț, soție)	Cod numeric personal	Categoria de scutire *

Sub sancțiunile aplicate faptei de fals în acte publice, declar că:

Date înscrise în prezentul formular, precum și orice documente anexate depuse de mine sunt corecte și complete, conforme cu realitatea;

în cazul în care intervin modificări privind situația juridică a contribuabilului ori bunului impozabil/taxabil, mă oblig să depun o nouă declarație fiscală care să reflecte realitatea, în termen de 30 de zile de la apariția situației respective.

Posed actul	TIPUL	seria	numărul	eliberat de	la data
Semnătură contribuabil	Semnătura imputernicit				
Data semnării	În acest tip de chenar completează contribuabilul sau imputernicitul acestuia				
În cazul în care contribuabilul nu poate citi sau scrie, declarația fiscală se completează de o persoană agreeată de către acesta, care îi va citi integral conținutul declarației fiscale și va semna pentru conformitate.					
Data și semnătură	Date de identificare ale acestei persoane				
Posed actul de identitate	tipul	seria	numărul	Eliberat de	

Prenumele și numele	În acest chenar completează organul fiscal	
	Zona în cadrul localității	Rangul localității
Semnătură	Data semnării	

Datele dumneavoastră personale sunt prelucrate de Primăria....., potrivit notificării nr. 6935 în conformitate cu Legea nr. 677/2001, în scopul îndeplinirii atribuțiilor legale de înregistrare a notificărilor și statisticii. Datele pot fi dezvăluite unor terți în baza unui temei legal justificat. Vă puteți exercita drepturile de acces, de intervenție și opoziție în condițiile prevăzute de Legea 677/2001, printr-o cerere scrisă, semnată și datată, trimisă pe adresa autorității.

Se vor trece datele membrilor de familie/locatarilor, inclusiv cele ale persoanei care completează declarația de impunere (daca domiciliază la adresa menționată). Pentru locuințele închiriate persoanelor fizice se vor trece datele tuturor persoanelor care locuiesc la adresa menționată.

Din care în categoriile de scutire se încadrează*), conform art 14, alin (2) dacă este cazul. În vederea susținerii dreptului de scutire anexez în copie actele doveditoare.

Schema funcțională a sistemului de taxă

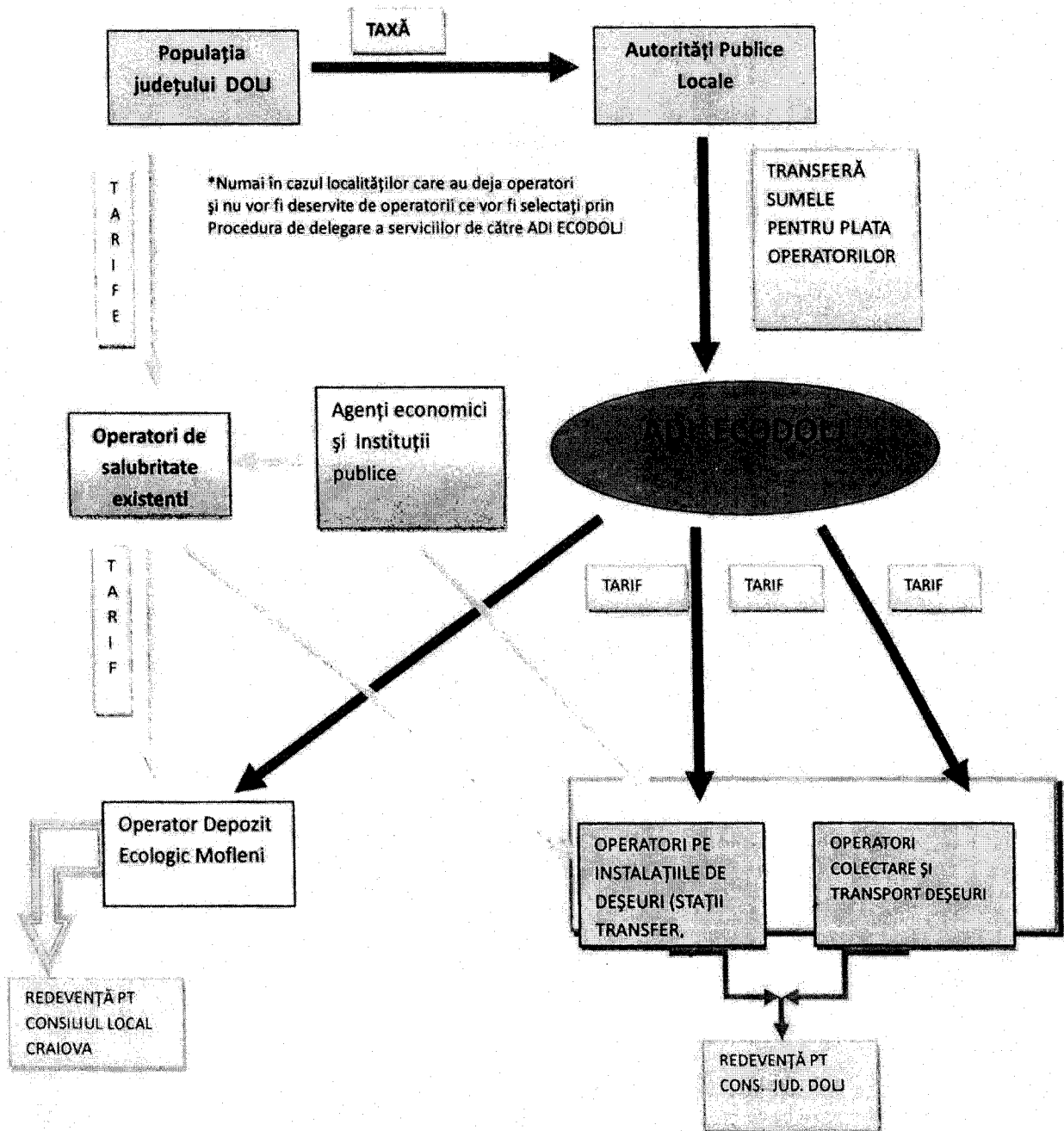

Anexa nr. 3

Planul de evoluție a tarifelor și taxelor și indicele de generare al deșeurilor municipale conform Contractului de finanțare nr. 5751/03.11.2014 și al Aplicației de finanțare

Anul	Tarif unic pe tona		Indice de generare (kg/ loc X zi)		Taxa propusa	
	Agenți economici (Lei/t)	Populație (Lei/t)	urban	rural	Taxă urban (lei/ pers/ lună)	Taxă rural (lei/ pers/lună)
2013	277,9	178,2	0,96	0,43	6,38	2,85
2014	278,8	190,2	0,97	0,43	6,87	3,07
2015	279,8	192,8	0,98	0,44	7,02	3,14
2016	296,1	195,7	0,99	0,44	7,18	3,21
2017	302,6	199,0	0,99	0,44	7,36	3,29
2018	311,2	202,2	1,00	0,45	7,54	3,37
2019	320,7	206,0	1,01	0,45	7,74	3,46
2020	325,7	210,2	1,02	0,45	7,96	3,56
2021	325,7	215,6	1,03	0,46	8,23	3,68
2022	325,7	221,2	1,03	0,46	8,51	3,80
2023	325,7	226,1	1,04	0,47	8,77	3,92
2024	325,7	231,1	1,05	0,47	9,04	4,04
2025	325,7	236,2	1,06	0,47	9,31	4,16
2026	325,7	243,0	1,07	0,48	9,65	4,31
2027	325,7	250,0	1,07	0,48	9,93	4,44
2028	325,7	257,3	1,07	0,48	10,22	4,57
2029	325,7	264,8	1,07	0,48	10,52	4,70
2030	325,7	272,5	1,07	0,48	10,82	4,84

2031	325,7	280,4	1,07	0,48	11,14	4,98
2032	325,7	288,5	1,07	0,48	11,46	5,12
2033	325,7	296,9	1,07	0,48	11,79	5,27
2034	325,7	305,5	1,07	0,48	12,14	5,42
2035	325,7	314,4	1,07	0,48	12,49	5,58
2036	325,7	323,6	1,07	0,48	12,85	5,74
2037	325,7	325,7	1,07	0,48	12,94	5,78
2038	325,7	325,7	1,07	0,48	12,94	5,78
2039	325,7	325,7	1,07	0,48	12,94	5,78
2040	325,7	325,7	1,07	0,48	12,94	5,78
2041	325,7	325,7	1,07	0,48	12,94	5,78
2042	325,7	325,7	1,07	0,48	12,94	5,78

